Eirênaïos

LA LETTRE DE LA FONDATION SAINT-IRÉNÉE

N°15-NOVEMBRE 2020

GOUVERNANCE P.2-3

LES PROJETS SOUTENUS P.4-11

BILAN ACTION COVID P.11-14

ANNÉE SAINT IRÉNÉE P.15-17

DOSSIER JUMELAGE P.18-21

Fratelli tutti - Tous Frères

La fraternité et l'amitié sociale sont les voies indiquées par le pape François dans sa dernière encyclique pour construire un monde meilleur, plus juste et plus pacifique, avec l'engagement de tous, peuples et institutions. Il rappelle avec force l'opposition à la guerre et à la mondialisation de l'indifférence.

Quels sont les grands idéaux mais aussi les voies concrètes que peuvent parcourir ceux qui veulent construire un monde plus juste et plus fraternel dans leurs relations quotidiennes, dans leur vie sociale, dans la vie politique, dans les institutions ? C'est la question à laquelle veut répondre *Fratelli tutti,* que le Pape présente comme une « encyclique sociale ».

Reprenant la parabole du bon samaritain, le Pape nous invite énergiquement à nous faire proches de l'autre, des plus faibles et des plus fragiles, en surmontant les préjugés et les intérêts personnels. Tous, en effet, nous sommes coresponsables dans la construction d'une société qui sache inclure, intégrer et soulager celui qui souffre. L'amour construit des ponts et nous « sommes faits pour l'amour » ajoute le Pape, exhortant en particulier les chrétiens à reconnaître le Christ dans le visage de tout exclu.

Une belle feuille de route pour la Fondation Saint-Irénée !

N'oublions pas le Liban !

Une mission d'amitié et d'évaluation des besoins s'est déroulée du 17 au 22 octobre, conduite par Monseigneur Michel Dubost, administrateur apostolique du diocèse de Lyon, assisté de Monseigneur Patrick Le Gal, évêque auxiliaire et prêtre référent du Comité de jumelage. Pierre Pouillevet, délégué général du jumelage et Étienne Piquet-Gauthier, directeur de la *Fondation Saint-Irénée.* Sur place, la délégation lyonnaise a été remarquablement guidée par Monseigneur Roukoz Barrak, vicaire général du diocèse d'Antélias et sœur Yollah Nasr, secrétaire du jumelage, membre de la congrégation des Saints-Cœurs.

Lire la suite en page 20

GOUVERNANCE

Nouveau président de la Fondation

MGR OLIVIER DE GERMAY

L'Église de Lyon et la Fondation Saint-Irénée attendaient cette annonce... C'est désormais officiel, le nouvel archevêque de Lyon a été nommé le 22 octobre dernier par le pape François.

C'est donc Monseigneur Olivier de Germay qui sera installé le 20 décembre 2020 à la tête de l'archidiocèse de Lyon. Évêque d'Ajaccio depuis 2012, il quitte les terres corses avec surprise, puisqu'il ne s'attendait pas à cette nomination. Souvent décrit comme quelqu'un d'humble et de discret, il est diplômé de Saint-Cyr et ancien officier ayant servi en Afrique et en Irak. Il a été ordonné prêtre en 1998.

Il confie sa joie d'être envoyé servir l'Église qui est à Lyon : « J'ai tout à découvrir de ce beau diocèse dont je pressens déjà toute la richesse humaine et spirituelle. Je compte sur les fidèles de ce diocèse pour m'aider à le découvrir. Je compte aussi sur leur prière ! »

Nous lui souhaitons la bienvenue au diocèse mais également à la Fondation, puisqu'il en devient le président en qualités de président de l'Association Diocésaine de Lyon et d'Archevêque de Lyon.

MGR MICHEL DUBOST

La Fondation Saint-Irénée remercie vivement Mgr Michel Dubost pour sa mission de président de la Fondation Saint-Irénée, le temps de sa mission d'administrateur apostolique du diocèse de Lyon.

Nouvelle administratrice

ESTELLE DENIS

Madame Estelle Denis, Secrétaire générale de la DRAC Auvergne Rhône-Alpes rejoint le conseil d'administration de la Fondation Saint-Irénée pour représenter le Ministre de la culture. Elle a participé à son premier conseil d'administration le 12 octobre dernier.

Nouvelle chargée de développement

ROXANE BERARD

Pour remplacer Laure Burtin pendant son congé parental après la naissance de son troisième enfant (voir page 23), la Fondation s'est tournée vers Roxane Berard, une étudiante en contrat d'alternance en 5e année au sein de l'école de commerce 3A. Après une formation universitaire de 5 ans en Histoire et sciences politiques, elle décide de poursuivre ses études dans un master de Management de projet à l'école 3A, pas tout à fait comme les autres, puisqu'elle forme surtout aux métiers de l'associatif, de l'humanitaire et du développement durable au sens large.

« Rejoindre la Fondation est une chance inouïe pour moi et je remercie Etienne, Laure et Mona, qui se sont chargés de mon intégration cet été, pour leur bienveillance et leur accueil. Ce poste me permet d'appliquer dans mon travail les compétences que je développe à l'école et de célébrer les valeurs qui m'animent dans mes missions.

Pouvoir s'intégrer dans un tissu d'associations, d'acteurs et de mécènes engagés pour aider son prochain et soulager les maux de la société est une expérience extrêmement riche. Je compte bien me nourrir et m'inspirer de toutes ces rencontres et des nombreuses missions qui me sont confiées pour grandir et continuer mon chemin de la plus belle des manières. »

FAIRE UN LEGS À LA FONDATION SAINT-IRÉNÉE

SANS LÉSER SES PROCHES

-

VOUS LÉGUEZ 100 000 €...

DIRECTEMENT À VOS PROCHES		À LA FONDATION SAINT-IRÉNÉE
neveux (55 %) ou cousins ou personne sans lien de parenté (60 %)		avec pour charge de remettre 40 000 € à vos proches (net de frais et droits)
Droits de succession perçus par l'État **60 000 €**	≠	Droits de succession perçus par l'État et versés par la Fondation Saint-Irénée **24 000 €**
Somme reçue par vos proches **40 000 €**	=	Somme reçue par vos proches **40 000 €**
Pour les projets de la Fondation Saint-Irénée **0 €**	≠	Pour les projets de la Fondation Saint-Irénée **36 000 €**

Contact

Etienne Piquet-Gauthier
epg@fondationsaintirenee.org
06 83 84 58 23

PROJETS SOUTENUS

MERCI !

Au Tambour

UN LIEU DÉDIÉ AU BIEN-ÊTRE ET À L'INCLUSION DES FEMMES EN GRANDE PRÉCARITÉ À LYON

L'association *Au Tambour !* œuvre pour l'inclusion des femmes en situation de précarité, d'isolement social ou qui sont victimes de violences. Avant l'ouverture par l'association d'un espace non mixte, il n'existait à Lyon aucun lieu garantissant sécurité et intimité pour ces femmes. Le but premier est de leur garantir un accès à l'hygiène et de briser leur isolement.

L'association permet un accès facilité à l'hygiène et au répit, à la santé et à la prévention mais également elle crée du lien social pour des femmes en errance ou qui ont été longtemps isolées. Dans ce lieu, l'association leur permet de se reposer, de reprendre confiance mais également de se réinsérer professionnellement et socialement.

Au Tambour ! répond à un besoin de respect de la dignité de ces femmes, invisibles dans la société, à la rue ou en précarité hygiénique. En leur proposant un accueil inconditionnel, un accompagnement et une mobilisation auprès d'un réseau professionnel pour favoriser leur insertion, l'association favorise la socialisation de ces femmes et leur offre un cadre de confiance.

C'est un projet encore très jeune puisque ce lieu d'accueil a ouvert ses portes le 1er juillet dernier grâce à une aide décisive de la Fondation Saint-Irénée, d'autant plus pertinente et urgente dans le contexte de crise sanitaire que nous connaissons actuellement. Ces femmes, plus que jamais invisibles et en souffrance, trouvent au moins le temps d'une journée, un accueil chaleureux

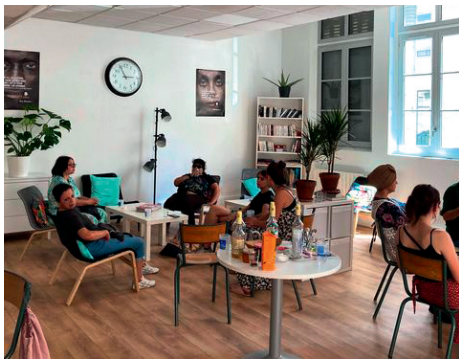

et un lieu pour soulager les difficultés de leurs vies... sans tambour ni trompette !

> SOUTIEN DE LA FONDATION : 15 000 €

Solenciel

UN TRAVAIL DIGNE POUT PERMETTRE À DES JEUNES FEMMES DE SORTIR DES RÉSEAUX DE PROSTITUTION

Cette jeune association se concentre sur les femmes, et pas n'importe lesquelles : les femmes victimes de réseaux de prostitution qui cherchent à en sortir. *Solenciel,* association née à Grenoble sous l'impulsion de Magdalena 38, se met en lien avec les travailleurs sociaux pour proposer un contrat de travail et permettre à ces jeunes femmes d'échapper à leur situation. Elles abordent l'avenir beaucoup plus sereinement grâce à *Solenciel,* seule association française habilitée à embaucher des personnes demandeuses d'asile.

Ces jeunes femmes sont accompagnées dès leur demande d'asile à travers l'insertion par la formation et l'embauche, et à travers l'apprentissage du français et des usages en France. *Solenciel* fonctionne comme une véritable entreprise de nettoyage pour permettre à ces jeunes femmes d'être rémunérées à leur juste valeur. *Solenciel* les accompagne jusqu'à ce qu'elles aient une situation stable et régularisée.

La Fondation Saint-Irénée a souhaité participer au développement de l'antenne lyonnaise, qui a pour objectif d'être auto-financée rapidement, comme l'est déjà celle de Grenoble.

> SOUTIEN DE LA FONDATION : 30 000 €

Marraine et vous

UNE FAMILLE POUR UNE MÈRE ISOLÉE

L'association *Marraine et vous* a développé un concept innovant pour venir en aide aux mères de jeunes enfants et femmes enceintes en situation d'isolement. Si celles-ci peuvent déjà être soutenues par de nombreuses structures sur le plan matériel (logement), social (recherche d'emploi, démarches administratives) ou psychologique, beaucoup de femmes vivent dans un isolement total : pas de père présent pour l'enfant, rupture des liens familiaux, pas ou peu de réseau amical, exil culturel. C'est ce vide que *Marraine et vous* propose de combler.

Créée à Nantes en 2013 et composée de professionnels bénévoles issus des champs social, paramédical et psychologique, l'association a mis en place de nombreux parrainages de mères seules, avec des retours positifs des acteurs sociaux. Une démarche complète, avec intervention d'un psychologue, est mise en place pour mettre en relation la mère isolée avec la famille marraine. Celle-ci est constituée d'un couple ayant, en tant que parents, une expérience éducative qu'ils s'engagent à partager dans la durée.

Le parrainage se traduit par des rencontres régulières avec la jeune mère afin de tisser un vrai lien solidaire, des temps d'échange, d'écoute et de dialogue.

Ayant déjà essaimé dans l'Ouest de la France et à Paris, *Marraine et vous* s'implante à Lyon où 3 familles marraines ont été formées. Le premier parrainage sera mis en œuvre d'ici fin 2020.

> SOUTIEN DE LA FONDATION : 15 000 €

Tissu Solidaire

L'INTÉGRATION DES RÉFUGIÉS « DE FIL EN AIGUILLE »

Née de la volonté de faciliter l'insertion professionnelle et sociale des personnes réfugiées et du constat que l'industrie du textile était en manque de main d'œuvre qualifiée sur la région lyonnaise, l'association *Tissu Solidaire* allie développement de compétences, autonomisation et création de lien social. En effet, son action repose sur deux programmes : « l'Aiguille », programme de création de lien social, et « le Fil », programme d'insertion professionnelle.

L'Aiguille est un programme de communauté interculturelle, animée par des valeurs et dans une logique de collaboration. Cela se concrétise par la mise en place d'ateliers de couture réunissant des personnes exilées et volontaires et donc de réels moments d'échange, mais aussi par des sorties culturelles et des formations basées sur une méthodologie dans laquelle l'artisanat est un outil de médiation sociale.

Le Fil, programme plus particulièrement soutenu par la Fondation Saint-Irénée, vise à accélérer l'insertion par plusieurs actions : des cours de français langue étrangère, des cours de couture et autres savoir-faire manuels, la création d'une collection de vêtements avec des designers et un accompagnement individualisé à l'emploi. Cela permet aux bénéficiaires d'avoir une formation et un accompagnement à la construction de leur parcours professionnel.

> SOUTIEN DE LA FONDATION : 30 000 €

Entrepreneurs du Monde

UN FOOD TRUCK « DES SAVEURS ET DES AILES »

Le programme Incubation Création Inclusion (ICI) est un accompagnement à la création d'entreprise par le test d'activité dans le secteur de la restauration durable pour des personnes vulnérables de la métropole lyonnaise. Ces personnes sont accompagnées dans leur réinsertion professionnelle par une démarche entrepreneuriale, ce qui permet de les inclure de manière pérenne et de répondre aux besoins sociaux des territoires, notamment autour de la restauration durable. Concrètement, les porteurs de projets sont accueillis et accompagnés dans la levée des freins à leur insertion, et sont suivis dans la réalisation de leur projet professionnel réaliste. Ils sont formés par l'équipe d'Entrepreneurs du Monde et par des experts sur les compétences qui leur manquent pour ouvrir leur établissement, notamment en stratégie commerciale, comptabilité, droit, assurances…

La Fondation a soutenu l'acquisition d'un food truck « des saveurs et des ailes », véhicule-école itinérant, qui permet aux entrepreneurs de tester leur activité et de voir si celle-ci est viable une fois qu'elles sortiront du programme et qu'elles créeront leur propre établissement. Le food truck vient en complément d'une formation technique avec des cours, des ateliers et des journées découverte terrain et d'autres formats de test de l'activité comme des stages ou des cuisines partagées.

Le food truck se trouve à Villeurbanne et propose des repas à la pause méridienne du mardi au vendredi.

› SOUTIEN DE LA FONDATION : 30 000 €

UNISOAP

DU SAVON POUR SAUVER DES VIES, UN PROJET QUI LIE HYGIÈNE, SOLIDARITÉ, ÉCOLOGIE ET INCLUSION

Les hôtels français jettent environ 51 millions de savons par an. Devant ce constat, la réponse de l'association est de collecter ces savons, de les recycler et de les redistribuer gratuitement à des personnes dans le besoin. Cette association née à Lyon a maintenant tissé des liens avec plus de 120 d'hôtels en France. 2020 est l'année de la concrétisation de ce projet afin de perfectionner les machines permettant de refondre des pains de savon 100 % recyclés qui répondent aux normes sanitaires françaises.

Unisoap travaille avec l'Établissement ou service d'aide par le travail de Meyzieu et embauche des jeunes en situation de handicap afin de favoriser leur réinsertion. Ils sont formés sur toute la chaîne du processus de recyclage qui a été mise au point par des ingénieurs et qui permet de répondre à deux besoins majeurs : la valorisation des déchets et l'accès à l'hygiène pour tous.

Unisoap redistribue ensuite ces savons à des associations, qu'elles agissent sur la métropole de Lyon ou à l'international, en s'appuyant sur ces partenaires associatifs pour évaluer les besoins des populations. *Unisoap* développe également des actions d'éducation et de sensibilisation à l'hygiène, dans les écoles, hôpitaux et pays en développement.

Une initiative qui, dans le contexte sanitaire que l'on connaît actuellement, se retrouve au cœur de plusieurs problématiques. Un bel exemple d'innovation, de solidarité et d'inclusion ! Et un coup de pouce pour la planète !

› SOUTIEN DE LA FONDATION : 20 000 €

Café Joyeux

LE CAFÉ QUI REMET LES PERSONNES PORTEUSES D'UN HANDICAP MENTAL OU COGNITIF AU CŒUR DE NOS VILLES ET DE NOS VIES

Café Joyeux fait partie des initiatives qui font particulièrement chaud au cœur : cette famille de cafés emploie des personnes en situation de handicap mental ou cognitif afin de lutter contre leur exclusion sociale et professionnelle. L'embauche de ces personnes souvent « invisibles » permet de leur redonner confiance, dignité et indépendance. Chaque café a son équipe salariée tous porteurs de handicap. En plus de favoriser l'inclusion de ces personnes, *Café Joyeux* favorise la rencontre et contribue à prouver que le handicap a sa place en milieu « ordinaire. »

La Fondation a accordé son soutien dans le cadre de l'ouverture d'un *Café Joyeux* à Lyon, au cœur de la Presqu'île permettant l'embauche de 8 personnes en situation de handicap. Le *Café Joyeux* de Lyon est le sixième de France et ouvrira ses portes courant 2021 si la situation sanitaire le permet. Les fonds récoltés par le *Café* sont reversés au fond de dotation *Émeraude Solidaire* dont l'objet est notamment de lutter contre l'exclusion liée au handicap, de soutenir les personnes exclues et d'inclure ces publics en entreprises, afin d'assurer le fonctionnement et l'entretien des *Cafés Joyeux.*

> SOUTIEN DE LA FONDATION : 40 000 €

ANTS

LA SALLE DE SPORT 100 % ADAPTÉE AUX HANDICAPS NEURO-MOTEURS À LYON

Créée en 2015 par Vance Bergeron, chercheur à l'ENS de Lyon, qui devient tétraplégique en 2013 des suites d'un accident de vélo, l'association a pour but de développer l'activité physique des personnes en situation de handicap en dehors des milieux hospitaliers. Convaincus que le sport est un levier d'inclusion sociale, les membres de l'association *ANTS* œuvrent pour rendre accessibles au plus grand nombre des équipements sportifs de qualité, à la pointe de la technologie, tout en sensibilisant le grand public aux problématiques d'accessibilité et d'inclusion.

En partenariat avec le CNRS par le laboratoire de physique de l'ENS de Lyon, les Hospices Civiles de Lyon et le CHU de Saint-Etienne, *ANTS* s'inscrit dans un écosystème qui met la science au service de l'homme, en développant des machines qui permettent aux adhérents de la salle d'améliorer leur santé, leur autonomie et leur estime de soi.

En plein développement, *ANTS* a déjà un projet d'essaimage à l'hôpital Desgenettes à Lyon et dans plusieurs villes de France. Compte tenu de la crise sanitaire, *ANTS* développe en parallèle une offre d'activité physique adaptée à distance, sans oublier un accompagnement social des usagers de la salle.

C'est le développement de ce projet innovant qui lie sport, inclusion et science que la Fondation entend promouvoir par son aide financière.

> SOUTIEN DE LA FONDATION : 10 000 €

Foyer de Miséricorde du Village Saint-Joseph à Ars

UN LIEU POUR ACCUEILLIR LES PERSONNES EN SITUATION DE FRAGILITÉ ET LEUR OFFRIR UN MOMENT DE RÉPIT

En 1827, saint Jean-Marie Vianney crée un orphelinat à Ars pour venir en aide aux enfants défavorisés. Aujourd'hui, le diocèse de Belley-Ars met à disposition deux étages du bâtiment pour l'ouverture du *Foyer de Miséricorde,* qui vient en aide aux blessés de la vie. Quel symbole !

C'est une maison intergénérationnelle, qui accueille et accompagne les personnes fragiles, avant qu'elles ne tombent dans la misère ou le désespoir. Le but du Foyer, est de les aider à retrouver la joie et l'espérance, pour repartir dans la vie en autonomie. Les principaux objectifs sont d'éviter l'isolement, d'apporter la bienveillance nécessaire à la reconstruction, de donner un sens à la vie de chacun et de favoriser l'entraide mutuelle.

Grâce aux bénévoles, des activités sont organisées pour permettre aux personnes fragilisées de se sentir en confiance et de retrouver l'estime de soi.

Inspiré par les valeurs chrétiennes, le Foyer accueille toute personne avec comme principe de vie de « s'entraimer », magnifique lapsus d'une personne accueillie !

› SOUTIEN DE LA FONDATION : 20 000 €

Les deux font la paire

LES CHAUSSURES SOLIDAIRES

Cette initiative est portée par la *Fondation Saint-Irénée* qui bénéficie de la générosité du groupe Palladium. L'objectif est de récupérer les chaussures neuves utilisées par les commerciaux pour la vente, de réunir le pied droit et le pied gauche et de les donner à des associations qui œuvrent auprès des personnes en grande précarité ou de la rue.

Plusieurs journées de tri vont mobiliser des bénévoles de la *Fondation Saint-Irénée* et de nombreux étudiants et jeunes adultes. Cela nécessite un peu de logistique pour la réception de milliers de chaussures, le ré-appairage, le stockage, l'inventaire puis la diffusion aux associations.

› SOUTIEN DE LA FONDATION : 15 000 €

Association Majolane d'Éducation et de Loisirs

UN ESPACE D'ACCUEIL DE LOISIRS PARTICIPATIFS AGRANDI ET ADAPTÉ

Nous vous parlons depuis un moment maintenant de l'agrandissement du patronage de Meyzieu, afin qu'il puisse accueillir 250 jeunes de 3 à 17 ans dès la rentrée prochaine. Nous sommes heureux de vous annoncer que, même si l'inauguration de ce beau projet a été reportée en raison des contraintes sanitaires, le patronage a bel et bien rouvert ses portes et accueille, depuis septembre, de nombreux enfants tous les jours sur les temps périscolaires et pendant les vacances !

Le but est de transmettre les valeurs fondamentales de respect, d'accueil, de politesse, mais aussi de contribuer à apporter des ressources pour que les enfants réussissent leur scolarité, à développer leur imagination et leur créativité, et à leur permettre de grandir dans leur dimension spirituelle. Il offre aux enfants des activités variées qui favorisent un climat de détente et d'ouverture. À Meyzieu, la diversité de la population et le dévouement des animateurs, appuyés par la *Communauté Saint-Martin,* font de ce patronage un véritable lieu de vie, ouvert et dynamique, où se vit concrètement la fraternité.

Les travaux importants ont permis une capacité d'accueil plus importante, et surtout des espaces définis pour les tous petits avec un jardin dédié, et pour les plus grands avec un foyer pour les adolescents, un terrain multisports et des espaces de stationnement sans diminuer les espaces de jeux en extérieur.

Les donateurs et mécènes de la Fondation Saint-Irénée ont accompagné cet agrandissement et suivent toujours de près l'évolution de ce beau projet.

Lire pour en sortir

LA RÉINSERTION DES PERSONNES DÉTENUES PAR LA LECTURE

LIRE POUR EN SORTIR
La réinsertion par la lecture

Face à la situation de l'univers de la détention en France, Alexandre Duval Stalla crée en 2014, avec l'appui du *Secours Catholique,* l'association *Lire Pour En Sortir* qui place la lecture et ses corollaires (écrire et s'exprimer) au cœur du processus de réinsertion des personnes détenues.

L'activité en région Auvergne-Rhône-Alpes s'articule principalement autour de deux axes :

- Un programme personnalisé de lecture, soit un accompagnement individualisé d'une personne détenue par un : le détenu choisit un livre dans le catalogue défini par l'association et rencontre régulièrement le bénévole accompagnant. À l'issue de la lecture, le détenu complète une fiche de lecture qui pourra être éligible à une demande de réduction de peine.
- Un programme de rencontres avec des auteurs, ouvertes à tous les détenus : elles sont préparées avec les bénévoles pour permettre le dialogue et se terminent par une séance de dédicaces. Elles peuvent également prendre la forme d'émissions littéraires en détention « Livre comme l'air », enregistrées par RCF puis diffusées tous les premiers mardis de chaque mois.

Le nouveau projet de l'association, « Lire avec son enfant », soutenu plus particulièrement par la *Fondation Saint-Irénée,* souhaite proposer aux parents détenus de positionner le livre comme outil de médiation dans la rencontre parent-enfant lors des visites. L'incarcération rompt et altère la relation quotidienne parent/enfant, éloigne géographiquement et entrave l'éducation. Le parent, alors assisté par un bénévole, choisira un livre pour le lire avec son enfant lors de la visite.

Au-delà de l'élévation du niveau de lecture, d'écriture et d'expression, *Lire pour en Sortir* atténue le sentiment d'isolement des détenus et contribue à l'amélioration de la confiance en soi des détenus, des relations avec leur famille et les surveillants. Cela peut faciliter ainsi la difficile étape de la réinsertion.

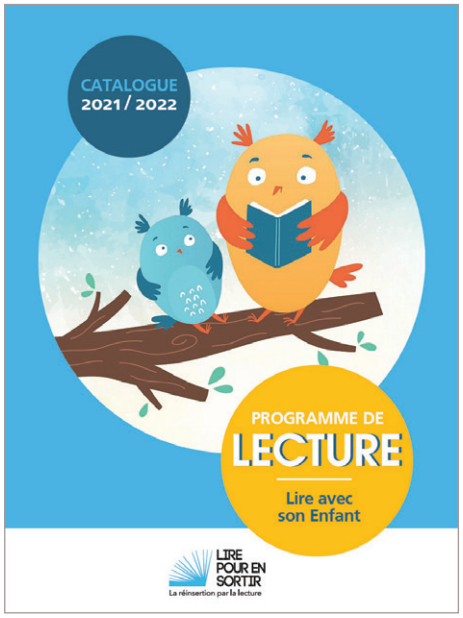

> SOUTIEN DE LA FONDATION : 20 000 €

Anuncio

ETERNAM, UN FILM QUI LÈVE LE VOILE SUR LA VIE ÉTERNELLE

L'association *Anuncio,* à l'origine de la production de ce film, a pour vocation d'organiser des actions afin de « toucher les personnes les plus éloignées de l'Église et leur annoncer l'amour de Dieu ». Ces missions prennent différentes formes : des festivals, des congrès, des formations, des fanfares, et tant d'autres. Chaque mission est conçue dans l'idée d'être un outil au service de la diffusion de la culture de l'annonce directe le plus largement possible.

Le film *Eternam* est un documentaire de 90 minutes, écrit par Sabrina & Steven J. Gunnell, coproduit par KTOtv, dont l'objet est de réfléchir à la « résurrection de la chair et la vie éternelle », telles que mentionnées dans le Credo. Ce film permet d'ouvrir la réflexion sur les questions éternelles et existentielles de l'Homme : Où allons-nous ? Vers qui et vers quoi ? Qu'y a-t-il après ? Y a-t-il une vie après la mort ? Ces questionnements, qui transcendent les âges et les croyances, n'ont pas pour vocation d'avoir des réponses. *Eternam* propose un autre prisme de ce mystère qu'est cette « Vie éternelle » promise par le Christ, et de soulager la peur que ressentent les Hommes face à cette étape inévitable, et pourtant difficile, qu'est la mort.

La *Fondation Saint-Irénée* a cofinancé le premier opus et s'associe à la production des volets 2 et 3, en cours de tournage, pour partir de nouveau à la rencontre de personnes aux histoires et aux réflexions teintées de résilience, d'amour, de courage et d'actions concrètes face à la mort.

Une des personnes qui a visionné *Eternam I* confie sur un forum Internet « *Magnifique ! Je vous supplie de faire plus de choses de ce type ! Dieu est splendeur, et les gens doivent voir cette splendeur à l'écran... La société est très sensible aux films et ils sont pour nous l'occasion de mettre en pause toute l'hyperactivité stressante qui assaille nos vies modernes (...). Pour moi, ce genre de film est une œuvre de charité extrêmement profonde. Merci !* »

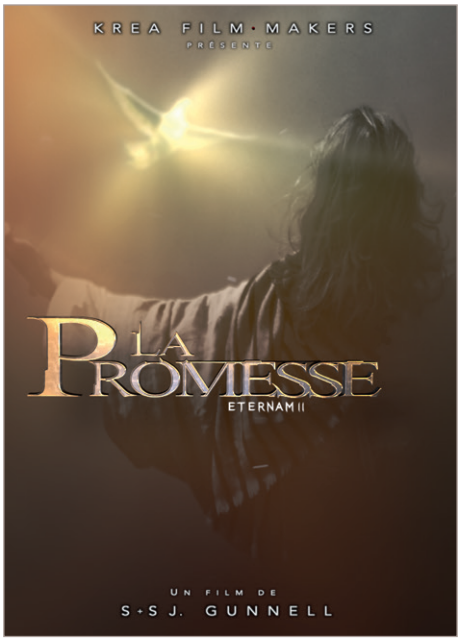

› SOUTIEN DE LA FONDATION : 20 000 €

Lyon Cathédrale

DES NOUVEAUX BANCS POUR LA PRIMATIALE

D'ici le 8 décembre de cette année, les pèlerins, touristes et visiteurs de la Cathédrale Saint-Jean-Baptiste auront la joie de pouvoir s'asseoir sur les nouveaux bancs dessinés et adaptés spécialement à la Cathédrale. Ce sont plus de 800 places confortables qui sont ainsi créées.

Ce travail a été réalisé par l'entreprise Roux Frères, entreprise ardéchoise qui bénéficie du savoir-faire de trois générations, habituée à réaliser des ouvrages en bois recevant du public comme les universités ou les écoles, des salles de conférence, des salles de concert et bien sûr des églises.

Ces éléments mobiliers, en chêne massif de la même teinte que les sièges des célébrants, contribuent à participer à l'unité du lieu et à sa beauté, de façon durable, et par-là à son rayonnement. Le visiteur pourra contempler des siècles d'histoire, observer ses voûtes et ses vitraux, savourer la qualité des concerts de la Cathédrale, en étant confortablement assis.

Une chronique hebdomadaire

SUR L'ACTUALITÉ DE LA MUSIQUE CHRÉTIENNE

RCF lance une chronique d'environ 3 minutes sur les ondes nationales, avec un membre de l'école Pierre, pour faire découvrir les nouveautés de la musique chrétienne aux auditeurs. Ce projet concerne 44 chroniques qui seront diffusées sur l'ensemble du réseau RCF pendant l'émission Radio Edit.

La *Fondation Saint-Irénée* finance une partie de la conception, de la réalisation, de la promotion et de la diffusion, que ce soit sur les ondes, sur le site Internet ou sur les réseaux sociaux. RCF regroupe 64 radios locales, pour une audience d'environ 630 000 personnes par jour. Une bonne occasion de retrouver la Fondation à travers la musique.

› SOUTIEN DE LA FONDATION : 15 000 €

Commune Planète

INSPIRÉE DE LAUDATO SI'

Porté par l'antenne lyonnaise de RCF, ce projet vise à faire vivre une émission de radio sur l'écologie intégrale sur les ondes régionales, directement inspirée de l'encyclique *Laudato Si'*. Cette émission permet de sensibiliser le grand public aux enjeux environnementaux avec un regard chrétien.

RCF Lyon est un acteur important dans le paysage médiatique lyonnais et a renforcé son taux d'engagement grâce à la diversification de ses programmes. Ce magazine de l'écologie, appelé « Commune Planète », est une émission diffusée tous les samedis et pilotée par Alice Forges qui éclaire l'approche intégrale de *Laudato Si'*. Les interlocuteurs peuvent être à la fois des militants, mais aussi des acteurs politiques, économiques, éducatifs, scientifiques… Cette diversité permet à RCF de provoquer la rencontre et d'être acteur de communion.

L'émission dure 12 minutes et a pour vocation d'intéresser à la fois les auditeurs fidèles et les auditeurs néophytes, mais aussi de satisfaire une cible plus éloignée de RCF. L'intention est de faire rayonner les axes de RCF : proximité, intelligence, discernement et vie spirituelle.

› SOUTIEN DE LA FONDATION : 7 000 €

ACCOMPAGNER LES ACTIONS EN FAVEUR DES PERSONNES EN DIFFICULTÉ

ACTION D'URGENCE COVID-19

La *Fondation Saint-Irénée* avait décidé, au début du premier confinement, de débloquer une enveloppe exceptionnelle de 100 000 € pour accompagner les associations et paroisses qui viennent en aide aux personnes mises en difficultés par le Covid-19.

Ainsi, la Fondation a aidé l'association *Fraternité Lyon Centre* dans l'organisation de ses maraudes, et les paroisses Saint-Pothin dans la distribution de repas pour des personnes et familles en grande précarité et Saint-Nizier dans leur plan d'urgence de distribution de repas pour les sans-abris.

Force est de constater que le confinement strict vécu il y a quelques mois a laissé les sans-abri dans une situation encore plus précaire que leur situation « normale », avec des difficultés à se nourrir d'autant plus rudes et une rupture dans le lien social déjà si fragile.

En plus de ces aides ponctuelles, la *Fondation Saint-Irénée* s'est alliée avec l'association *Magdalena* et le *Foyer Notre Dame des Sans-Abri,* pour une campagne sur la plateforme nationale Credofunding « *Répondons au Cri de la Rue* » qui a collecté plus de 60 000 €, entièrement reversés notamment pour des actions de distribution de repas, de mise à disposition de douches, des locaux transformés pour accueillir les personnes précaires pendant le confinement.

Sport dans la Ville

« JEU, SET ET CLASSE » : UNE SEMAINE POUR PRÉPARER LA RENTRÉE DES ÉLÈVES EN DIFFICULTÉ DANS LEUR SCOLARITÉ

Du 24 au 28 août, Sport dans la Ville a lancé un nouveau programme d'accompagnement scolaire pour 28 jeunes afin qu'ils bénéficient de soutien scolaire avant la rentrée et d'activités sportives pour les mettre dans une dynamique propice à la reprise de la scolarité. En effet, ce public a été particulièrement marqué par le confinement du mois de mars, l'arrêt des activités physiques, et la rupture de lien social. Grâce à la *Fondation Saint-Irénée,* Sport dans la Ville a pu proposer à ces 28 élèves, de la 6e à la 3e, des quartiers de Vaise et de Mermoz de participer à une semaine rythmée par des cours et des activités ludiques et sportives.

› SOUTIEN DE LA FONDATION : 10 000 €

Fondation Don Bosco

UN DISPOSITIF D'ÉCOUTE ET D'EXPRESSION POUR ACCOMPAGNER LES JEUNES DÉCROCHEURS DU COVID

Les directeurs des établissements de Pressin et Lyon ont souhaité mettre en place un programme pour soutenir les équipes éducatives et pastorales dans l'écoute et l'expression des jeunes post-confinement. Durant le confinement du mois de mars, ces équipes ont maintenu le lien avec une partie des élèves, qui ont révélé une forte anxiété, du stress et des difficultés nouvelles dans la scolarité. Ce dispositif d'écoute mis en place à destination des élèves en situation de fragilité des deux établissements a pour objectif de limiter le décrochage scolaire et les risques psychosociaux. Les bénévoles présents pour les sessions d'écoute sont formés pour gérer les conflits et soutenir concrètement les élèves et les familles.

› SOUTIEN DE LA FONDATION : 14 000 €

Un nouvel accueil de jour pour les personnes dans le 7e arrondissement de Lyon

En partenariat avec *Magdalena* et le *Foyer Notre-Dame des Sans-Abri,* ainsi que la paroisse du Bienheureux Antoine Chevrier, la Fondation contribue à l'ouverture d'un accueil de jour pour les plus démunis dans la crypte de l'église Saint-André dans le 7e arrondissement. L'association *L'Arche de Noé*, qui met à disposition sa cuisine, et la Fondation garantissent l'achat de matériel, les frais de maintenance et de structure, ainsi que les besoins alimentaires et d'hygiène pour accueillir les bénéficiaires dans un lieu d'accueil et permettre de redonner une dignité aux personnes de la rue.

› SOUTIEN DE LA FONDATION : 6 000 €

Retour d'expérience à Saint-Nizier

DISTRIBUTION DE REPAS AUX SDF PENDANT LE PREMIER CONFINEMENT DE MARS À MAI 2020

Le confinement a laissé brutalement sans secours les sans-abri qui ne parvenaient à se nourrir qu'avec l'aide de structures associatives ou publiques ayant fortement ralenti ou fermé du jour au lendemain, le plus souvent parce qu'elles étaient portées au quotidien par des bénévoles âgés.

Né de l'observation de la situation par un entrepreneur lyonnais, après quelques contacts restés vains, un plan d'urgence alimentaire a été lancé depuis le quartier Saint-Nizier de Lyon le 26 mars. Avec un cercle de bénévoles de plus en plus large, le plan de départ de distribution de sacs-repas en maraudes est devenu un plan de soutien quotidien de plus de 500 personnes de la rue ou fragilisées par le confinement et la crise économique qui en a découlé, avec distribution de vêtements et de kits d'hygiène.

Ce plan d'urgence exceptionnel est arrivé à sa fin le 16 mai, quelques jours après le début du déconfinement. Il a été permis par l'équipe qui l'a piloté en se partageant les missions, par les bénévoles qui ont agi sur le terrain, et par le support de nombreux partenaires qui ont apporté financements, locaux, véhicules, dons de matériel et de nourriture ainsi que de multiples aides invisibles telles que les mises en relation, les partages d'expériences et les messages de soutien.

Bien sûr, les besoins n'ont pas disparu au moment où le projet s'est arrêté. Des initiatives de secours plus ponctuelles, également soutenues par la *Fondation Saint-Irénée,* ont jailli par endroits, et peuvent se maintenir. Des échanges ont été organisés avec les structures de secours permanentes qui ont pu reprendre leur mission progressivement. Les bénévoles du plan d'urgence ont été invités à les rejoindre pour faire le lien et faire profiter de leur énergie et de leur expérience.

Comment l'aide d'urgence prévue au départ a-t-elle évolué au fil des 52 jours ?

Le projet est parti du besoin de répondre à une urgence alimentaire face à l'arrivée dans les rues du centre de Lyon de personnes « mourant de faim », en organisant la distribution de sacs-repas en maraudes du soir. Le nombre de repas distribués a augmenté tout au long du projet, de 90 les premiers jours qui ont suivi le début du confinement, à 190 au bout de quelques jours, et rapidement 250... puis 500... **soit 20 045 au total.**

L'extension des maraudes avec de plus en plus de bénévoles venant d'autres quartiers de la ville a permis de rencontrer de plus en plus de personnes, ainsi que de les inviter à passer chercher des repas à « l'atelier » à la fois lieu de stockage, de préparation et d'accueil pour la distribution dans un local prêté par la paroisse Saint-Nizier.

Les premiers bénéficiaires ont été des personnes vivant dans la rue, ayant perdu tout soutien par suite de la fermeture des points d'aide habituels de la ville et alentours. Et ils ont été aidés tout au long du projet. Mais tant le nombre que les catégories de personnes aidées ont évolué : la majorité des personnes rencontrées a été des personnes vivant à longueur d'année dans une grande précarité professionnelle, sans logement stable, ou avec des revenus ne leur permettant pas de se nourrir correctement

après le paiement des charges fixes. Ainsi, ont été bénéficiaires :

- des étudiants ayant perdu l'accès aux restaurants universitaires et aux aides des associations ou de leurs voisins d'études partis se confiner dans leurs familles ;
- des personnes en situation précaire de travail, vivant de petits boulots n'ouvrant pas droit à des indemnités, « ne rentrant dans aucune case » des aides officielles : artistes, sous-contractants de l'évènementiel, ouvriers du bâtiment…
- des personnes âgées, arrivant à se débrouiller en temps normal et ne trouvant plus durant cette période de quoi joindre les deux bouts et se nourrir correctement.

L'organisation du projet et quelques faits marquants

L'initiative est venue d'un entrepreneur et d'un noyau de proches interpelés par la vue de sans-abri qui mourraient littéralement de faim dans les rues et qui ont compris qu'il y avait urgence à leur apporter à manger. Quelques contacts plus tard et moins d'une semaine après la décision de confinement total du gouvernement, le projet était structuré avec une équipe pilote, des règles sanitaires et de protection des bénévoles, les approvisionnements et la préparation des sacs-repas et l'organisation des trajets des maraudes.

La Fondation Saint-Irénée s'est tout de suite engagée pour garantir le financement du projet et accompagner l'équipe pilote. Un budget a été construit avec des hypothèses qui ont été revues au bout d'un mois : 2 fois plus de repas à fournir, une période de confinement plus longue que prévu. Des dons en numéraire et en denrées et matériel ont été recherchés activement pour couvrir les besoins jusqu'au bout.

La question des approvisionnements a été délicate durant les premiers jours tant le début du confinement empêchait toute organisation « industrielle ». Les achats étaient morcelés, nécessitant des déplacements. L'engagement progressif de plusieurs enseignes et de la *Banque Alimentaire* ont facilité cette gestion et ont permis de surcroît d'accompagner l'extension du projet en restant dans le budget des achats prévu à l'origine.

L'accès à l'eau s'est révélé un élément crucial tout de suite, la bouteille d'eau donnée chaque jour ne répondant qu'à une infime partie des besoins, d'autant que la température est montée au début de la période de confinement. Le besoin d'accéder à des sanitaires - tous fermés - était une évidence également.

Une action très forte a été menée vers les pouvoirs publics (Préfecture, Métropole, Ville de Lyon) et leurs partenaires privés pour autoriser la réouverture des sanisettes publiques ainsi que la remise en service des fontaines à eau, avec les précautions sanitaires essentielles permettant de protéger les personnes de la rue du risque de maladie.

Très vite est apparu aussi le besoin de doter les personnes de la rue de vêtements propres, sous-vêtements en particulier. Une immense opération de récupération a été lancée, relayée dans les halls des immeubles et sur les réseaux sociaux. Les vêtements récupérés se sont ajoutés au don d'une entreprise textile et à l'achat de kits d'hygiène, ce qui a permis de compléter l'action repas par un soutien plus large, redonnant aux personnes un minimum de conditions sanitaires et adaptées aux conditions météorologiques.

Le projet doit beaucoup aux bénévoles dont le nombre et les missions n'ont cessé d'augmenter. 50, 90… ils étaient 160 durant les derniers jours, pour les approvisionnements, la préparation des repas, leur mise en sac et la quinzaine de maraudes, mais aussi pour la récupération et le tri des montagnes de vêtements, la couture des masques qui ont été remis aux sans-abri, les contacts avec les donateurs, les relations avec les pouvoirs publics et les autres associations de secours de la ville.

Pour beaucoup, cet engagement était nouveau, facilité par la réorganisation de leur vie professionnelle ou étudiante durant la période de confinement. Le grand nombre de jeunes est à remarquer particulièrement, ils ont bien pédalé dans Lyon.

Et maintenant…

La précarité et les besoins n'ont pas disparu.

L'engagement du projet était d'assurer un secours d'urgence, en relais jusqu'à la réouverture des points de secours habituels, et en profitant de l'expérience de situations d'urgence passées de son responsable et de la disponibilité nouvelle de bénévoles.

L'équipe n'a eu de cesse avec le directeur de la *Fondation Saint-Irénée* d'être en contact avec les pouvoirs publics et les responsables des associations locales de secours, et de transmettre son expérience et les méthodes et contacts pris durant la dernière semaine de distribution des repas.

20m^3 de vêtements restant de la collecte et non distribués sur place ou au cours des maraudes ont été remis à deux associations. Les locaux ayant servi de supports au projet ont été rangés et restitués à la paroisse.

Les bénéficiaires des repas ont été réorientés au fil des dernières rencontres vers les associations de secours ayant repris leurs actions après la fin du confinement, ainsi que vers de nouveaux secours créés dans la ligne du projet initial.

RETOUR SUR L'ANNÉE SAINT IRÉNÉE

L'année Saint Irénée, ouverte en juin 2019, permet de célébrer la vie et les enseignements du 2e évêque de Lyon, mort vraisemblablement en martyr au IIe siècle de notre ère dans la capitale des Gaules. Venu de Smyrne, saint Irénée est à la fois méconnu des Lyonnais et pourtant emblématique. L'année 2020 a donné place à un concours de rassemblements, de productions, de supports, pour mettre en avant ses intuitions théologiques concernant les notions d'unité, de paix, de relation à Dieu, de liberté et d'écologie.

La Fondation s'est investie dans de nombreux projets pour faire rayonner la pensée de cet homme. Nous vous avons déjà parlé des conférences, des expositions, du documentaire, du slam, des statues et d'autres évènements. Nous profitons de ce numéro pour vous présenter les dernières actualités concernant cette année qui se poursuit.

Tableau restauré dans l'église Saint-Nizier

BD – Saint Irénée, Artisan de Paix et d'Unité

La Fondation Saint-Irénée est fière de vous présenter la bande dessinée écrite par son directeur Étienne Piquet-Gauthier et dessinée par Pascal Vitte. Cet ouvrage raconte, en images, la vie de saint Irénée et ses enseignements, et retrace plus de 20 siècles d'histoire religieuse à Lyon, avec de sublimes paysages de Smyrne, Lugdunum et Rome.

Il était temps que celui dont le nom signifie « Homme de paix » vienne à la rencontre des lecteurs curieux. L'Asiate, comme on nomme à l'époque ceux qui viennent de la péninsule de l'Anatolie dans l'actuelle Turquie, quitte l'orientale et prospère ville de Smyrne pour la Gaule païenne à la demande de son évêque Polycarpe. Un exode missionnaire sans retour ! L'unité est son obsession. Celle de l'Église mais aussi celle de la personne humaine et celle de la tradition des disciples de Jésus-Christ. Pétri de la Parole de Dieu, Irénée fait partie de ceux qui combattent l'erreur non par la sentence de la condamnation mais par la raison et la foi. Que le lecteur amateur ou érudit du XXIe siècle découvre en ces pages la vie et la pensée d'Irénée, véritable pont entre l'Orient et l'Occident, qui eut la transmission de la Bonne Nouvelle pour mission.

La bande dessinée est disponible depuis le 30 octobre, au prix de 16,90 €.

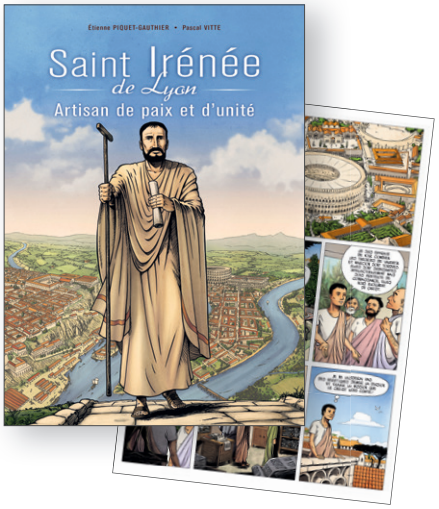

Autres publications

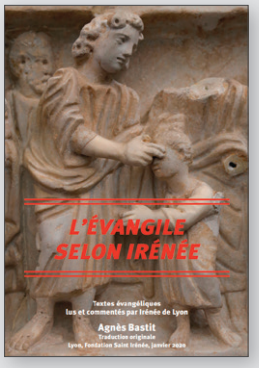

L'ÉVANGILE SELON IRÉNÉE

Agnès Bastit

Dans cet ouvrage, Agnès Bastit a rassemblé une sélection de 95 textes d'Irénée de Lyon d'où émergent, souvent pour la première fois dans l'histoire, des versets et passages d'évangiles. On y observe Jésus, présenté par le plus ancien théologien chrétien, qui donne à voir son enracinement en Dieu et son attention aux hommes, sa grandeur, sa générosité, son authenticité et son abaissement. Un appel, de la part d'Irénée, à apprendre à connaître Jésus et à écouter sa parole, car « il a demeuré parmi nous, et nous avons vu sa gloire, comme celle d'un Fils unique de la part de son Père, plein de grâce et de vérité » (Jn 1, 14).

IRÉNÉE DE LYON – UNE THÉOLOGIE DU BEAU

Hans Urs von Balthasar – préface du cardinal Philippe Barbarin

Saint Irénée de Lyon est le premier auteur traité par Hans Urs von Balthasar dans son éventail de styles : il invente, à partir de sa critique de la Gnose, une écriture nouvelle qui fait de lui le premier théologien – un théologien de l'Incarnation qui entraîne la glorification du cosmos et de l'humanité, la « récapitulation » de l'Ancienne Alliance dans la Nouvelle, l'œuvre d'art et de Beauté qu'est l'économie du salut.

OSEZ VIVRE ! SAINT IRÉNÉE VOUS Y INVITE

Les conférences de carême de Lyon 2020 de la Cathédrale Saint-Jean-Baptiste sont disponibles dans cet ouvrage mais aussi en vidéo sur Internet et sur RCF en podcast pour permettre à chacun de mieux connaitre Irénée, témoin fidèle et passionné de l'unité.

« IRÉNÉE ! DE LYON », LE MAGAZINE

Magazine Jésus ! Hors série
Sylvie Testud, Patriarche Sako, Chef Viola

Ce hors-série propose de découvrir la figure de saint Irénée à travers différents aspects : tourisme, musique, lecture, interviews et témoignages. Ce magazine a été coédité par la *Fondation Saint-Irénée.*

Un colloque scientifique pour Irénée

Dans le cadre de l'année saint Irénée, la Faculté de Théologie de Lyon et les *Sources Chrétiennes,* en lien avec l'Université Grégorienne de Rome, ont organisé un colloque scientifique international autour du thème « Irénée de Lyon ou l'unité en question ». Il a réuni pendant deux jours plus de 20 chercheurs français et étrangers et 150 auditeurs malgré la crise sanitaire.

L'enjeu du colloque pourrait se définir ainsi : chez Irénée, **évêque de Lyon à la fin du IIe siècle, la question de l'unité** se pose avec une acuité décuplée par l'adversité. D'une part, après les martyres de 177, il s'agit de faire front contre l'ignorance meurtrière des persécutions ; d'autre part, en interne, les communautés et les structures ecclésiales nées dans la diversité culturelle et religieuse sont en plein essor. Aussi, lorsqu'à cette jeunesse s'ajoute le danger de l'éclatement gnostique, devient-il urgent de penser théologiquement l'unité. Des exemples contemporains autour de Tatien ou Tertullien montrent combien était grand le danger de chercher refuge dans une conception fermée et exclusive de l'unité. Pourtant, dans ce contexte d'extrême fragilité, Irénée a su proposer une réflexion qui pose des fondements pour sa communauté, mais aussi pour l'Église universelle.

Ce colloque est parvenu à esquisser des lignes de force et explorer comment ce fils spirituel de Polycarpe en Orient, devenu évêque en Occident, ne pense pas l'unité en terme d'objet, mais en tant que dynamique. Fidèle à sa conception de l'homme marquée par la croissance et la liberté, il propose moins l'unité comme un résultat que comme une méthode et un état d'esprit. Appliquant cette même démarche, ce colloque a rempli son objectif, par la variété des interventions proposées, **de construire peu à peu une première synthèse de la conception de l'unité selon Irénée et de sa fécondité pour aujourd'hui.**

› SOUTIEN DE LA FONDATION : 27 500 €

Spirito

EN PLEINE NUIT LE SOLEIL – L'HOMME ET DIEU SELON IRÉNÉE DE LYON

Dans le cadre de l'année saint Irénée 2020, la Fondation avait décidé de passer commande d'une création contemporaine à Gabriel Marghieri ; les textes ayant été choisis par le père Michel Quesnel.

Ainsi, le 28 octobre dernier, au Grand Temple de Lyon, le chœur et l'ensemble instrumental *Spirito* dirigés par Nicole Corti, ont présenté une nouvelle approche des écrits de saint Irénée dessinée par Gabriel Marghieri. Dans cette dimension culturelle, par l'alliance entre les textes et la musique, la création a ainsi proposé d'élever l'âme de chacun par la beauté artistique de cette œuvre musicale exigeante.

› SOUTIEN DE LA FONDATION : 25 000 €

Une statue et un santon de saint Irénée

Fourvière a confié à Estelle Reverchon, sculptrice lyonnaise, la réalisation d'un nouveau santon dans la crèche de la basilique Notre-Dame de Fourvière où se presse chaque hiver des milliers de visiteurs. Cette année dédiée à saint Irénée a bien sûr orienté le choix de l'artiste qui nous éclaire sur son parti pris en répondant à la question « Comment représenter saint Irénée ? ».

« Bien sûr, on doit chercher au-delà d'une ressemblance physique. Il faut se concentrer sur ce qu'il nous a laissé. Pour faire « sa connaissance », je regarde les représentations et les choix des artistes précédents, ce qu'ils ont voulu mettre en avant. Je visionne le très bon film : « Irénée de Lyon, artisan de paix et d'unité ». J'ai aussi eu la grande chance de rencontrer Mgr Barbarin pour me présenter ce grand saint.

Des traits se dessinent peu à peu, je visualise progressivement le personnage, je le laisse me parler… Son regard se porte vers le haut dans un dialogue confiant avec Dieu. Son visage paisible est légèrement souriant. Il émane de lui la force pour dynamiser ; la sagesse pour guider vers la Vérité. Sa mitre de type oriental est l'acceptation humble de sa charge d'évêque. Il porte la barbe tel un patriarche qui pose les fondements de l'Église. Son immense travail d'écriture est symbolisé par le rouleau de papyrus qu'il tient fermement de sa main droite.

Les deux croix, orientale et latine, parlent de l'unité qu'il a toujours défendue. Unité, le mot est gravé sur le papyrus. Sur le bas de sa robe, l'outil laisse ses empreintes comme les lignes de la vie. Une de ses phrases y est inscrite : « La gloire de Dieu, c'est l'homme vivant ! ».

Un santon de 8 cm, réalisé par Estelle Reverchon et édité à 100 exemplaires, est proposé à la vente auprès de la *Fondation Saint-Irénée* au prix de 15 euros.

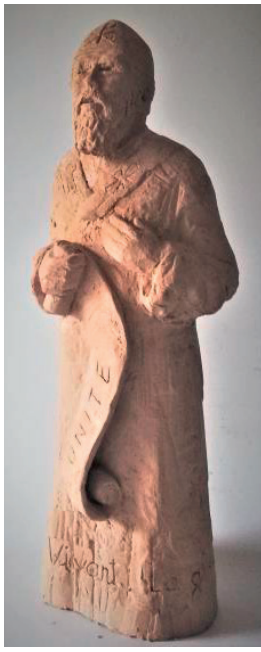

JUMELAGE LYON-MOSSOUL

Dans le cadre du Jumelage avec Mossoul en Irak, la *Fondation Saint-Irénée* s'engage depuis plus de 6 ans à mener des projets concrets afin de venir en soutien aux populations. Nous sommes heureux de partager quelques nouvelles.

La relance économique à Karamless

Dans la banlieue de Mossoul, depuis sa nomination comme archevêque, Monseigneur Najeeb aide concrètement les chrétiens à vivre dans la dignité et à construire l'avenir sur place.

Plusieurs projets ont pu être concrétisés grâce au soutien financier de la Fondation et notamment :

- L'aménagement d'aires de jeux pour les enfants scolarisés
- La rénovation de plusieurs maisons brûlées ou partiellement détruites par daesch
- La plantation des rosiers et des vignes pour relancer l'économie et les activités agricoles

Rénovation d'une maison de Karamless

Une école publique reconstruite à Qaraqosh

L'ÉDUCATION : UN OUTIL DE PAIX SOCIALE

Les travaux ont commencé en juin 2019. Il s'agissait de détruire les infrastructures restantes (l'ancienne école était en ruines suite aux bombardements), d'évacuer les gravats et de reconstruire une nouvelle école comprenant 12 salles de classe, 7 salles pour l'administration et les services techniques, une grande salle de réunion et des aires de jeux.

L'école devrait accueillir environ 600 élèves. Elle appartient au système d'éducation nationale irakien. Les salaires des professeurs et équipements pédagogiques seront donc financés par le gouvernement central. Une collaboration sera mise en place avec l'association Al Tahira al Koubra afin d'installer un ensemble d'animations au sein de l'école (activités sportives, cours de soutien scolaire, accompagnement nutritionnel, construction d'une petite pharmacie, ateliers de parole et d'histoire, cours pédagogiques pour les professeurs).

La nouvelle école de Qaraqosh

Les populations nouvellement installées dans la plaine de Mossoul se sont impliquées dans la réalisation des travaux de reconstruction de l'école. Le revenu issu de leur participation leur permet d'accélérer les réparations de leur maison, de nourrir leur famille ou d'investir dans des activités. La construction est réalisée par des entreprises de la plaine de Ninive et de Mossoul et l'ensemble des équipements et matériels nécessaires sont achetés localement.

Les mobiliers pour les salles de cours, espaces de récréation et pour l'administration sont fournis par l'État irakien. Les consommables pour les élèves et les professeurs sont également achetés localement.

À deux pas de l'église Al Tahira et du centre culturel Saint-Paul, restauré grâce aux donateurs des trois fondations *Saint-Irénée, Mérieux et Raoul Follereau,* cette école ambitionne de dépasser le strict accès à la connaissance des enfants pour favoriser une meilleure concorde entre les différentes communautés dans un climat de confiance.

Un bâtiment annexe viendra compléter ce bâtiment scolaire.

La rentrée des classes en Irak est décalée à cause des conditions sanitaires actuelles.

Lancement du livre Mesopotamia

Mesopotamia : un beau livre pour Noël

Disponible dans toutes les librairies depuis le 10 septembre 2020, le livre *Mesopotamia, une aventure patrimoniale en Irak* est un hommage aux minorités, victimes de daech. Sous la direction de Pascal Maguesyan, il recense plus d'une quarantaine de monuments religieux chrétiens et yézidis d'Irak. Entre photographies, cartes, chronologies, témoignages et notices détaillées, cet ouvrage est une invitation au voyage !

L'association *Mesopotamia* a profité des journées du patrimoine, le samedi 19 septembre pour le lancement officiel du livre depuis les locaux de l'INP (Institut National du Patrimoine), à Aubervilliers. L'occasion également de présenter son exposition au grand public.

Pour découvrir la richesse de ce patrimoine : **www.mesopotamiaheritage.org**

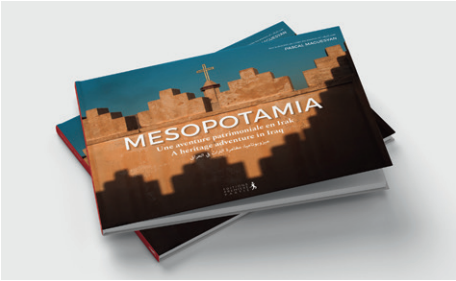

Réhabilitation de l'oliveraie de Bahzani

Nous vous en avions parlé lors de notre précédent numéro, la *Fondation Saint-Irénée* soutient les communautés yézidie de la plaine de Ninive. Victimes des actes de daesh, ces populations ont vu 22 de leurs mausolées dynamités et le verger d'oliviers partir en flammes. Si ces mausolées sont aujourd'hui reconstruits, l'oliveraie - ses 800 arbres entièrement brûlés et ses 2 200 arbres endommagés - est un chantier singulier et beaucoup plus complexe.

Le projet visant à revitaliser ce verger est lancé depuis le mois d'octobre ! En effet, après des mois de blocage des activités économiques en raison de la situation sanitaire, les travaux ont enfin commencé le samedi 26 septembre 2020 !

Le nouveau planning permet d'envisager un achèvement du programme début 2021. Nous ne manquerons pas de vous tenir au courant de l'avancée du projet !

Début des travaux de l'oliveraie de Bahzani

Nous avons besoin de vous !

JUMELAGE LYON-ANTELIAS

Appel de nos frères et sœurs du Liban

L'histoire du jumelage entre le diocèse de Lyon et le diocèse d'Antélias débute en 1991. Une amitié ancienne qui engage aujourd'hui les chrétiens de Lyon à vivre concrètement la fraternité dans ce temps d'épreuve suite aux explosions qui ont ravagé le port de la ville de Beyrouth et des communes limitrophes au Liban le 4 août 2020. L'explosion a cristallisé les difficultés que traversait le Liban depuis quelques temps déjà : chômage, pauvreté, crise sociale et politique...

Nous sommes appelés à l'aide par Mgr Antoine Awkar, Administrateur patriarcal de l'Archevêché Maronite d'Antélias, pour contribuer, selon nos moyens, à réparer les très lourds dommages des paroisses concernées. Sous notre contrôle, nous vous assurons que vos dons seront transmis directement aux responsables de ces paroisses afin de pouvoir entamer en priorité les réparations nécessaires des églises et des écoles, sans oublier les aides de première nécessité des populations qui ont tout perdu.

En plus de cet appel aux dons, la *Fondation Saint-Irénée* a débloqué une aide d'urgence exceptionnelle de **200 000 €** pour venir en aide aux populations de Beyrouth et ses alentours sur de l'aide alimentaire et d'hygiène d'urgence et des bourses d'enseignement.

Pour voir toutes les actualités de l'amitié qui nous lie avec le diocèse d'Antélias, rendez-vous sur **www.fondationsaintirenee.org**

« Reprenez courage, que la foi et la prière soient votre force. N'abandonnez pas vos maisons et votre héritage, ne brisez pas le rêve de ceux qui ont cru à l'avenir d'un pays beau et prospère. »

Pape François

Pour faire vivre l'espérance à Beyrouth

Le 4 août 2020, à 18h07, 2 750 tonnes de nitrate d'ammonium explosèrent dans le port de Beyrouth. En quelques secondes, une onde dévastatrice traversa toute la ville et provoqua des ravages considérables jusqu'à dix kilomètres de la zone de déflagration. Plus de 200 personnes sont mortes, 6 500 blessées et 300 000 quasiment sans-abri, soit près 15 % de la population de l'agglomération beyrouthine. Des milliers de bâtiments privés et publics sont endommagés plus ou moins gravement. On parle déjà de plus de 3 à 5 milliards de dollars de dégâts, dans un pays déjà trop fortement endetté (en 2019 la dette publique s'élevait à 80 milliards de dollars, soit 150 % du P.I.B.). Certains édifices sont presque totalement dévastés, comme le grand hôpital Saint-Georges. Le patrimoine architectural a lui aussi considérablement souffert, avec notamment 640 bâtiments historiques du vieux Beyrouth qui ont été ébranlés. Dans ce Liban qui compte 18 communautés confessionnelles reconnues, dont 12 chrétiennes, le patrimoine religieux et civil des églises et des congrégations a été durement touché, d'autant plus que les quartiers et secteurs chrétiens de la ville et de son agglomération ont été les plus affectés par la déflagration : Gemmayé, Mar Mikhaël, Saïfi, Achrafieh et Bourj Hammoud.

Naturellement, la *Fondation Saint-Irénée* a jugé nécessaire de contribuer à sa mesure aux efforts déployés par les Libanais pour reconstruire et revivifier Beyrouth, en lien avec d'autres bailleurs de fonds comme l'*Œuvre d'Orient* et l'État français.

Les projets retenus s'appuient sur le *Jumelage Lyon-Antélias*, créé en 1992 et grâce auquel le diocèse de Lyon et le diocèse maronite d'Antélias (à l'est de Beyrouth), multiplient depuis bientôt 30 ans les échanges et les rencontres entre paroisses, écoles et institutions.

Une mission d'amitié et d'évaluation des besoins s'est déroulée du 17 au 22 octobre, conduite par Monseigneur Michel Dubost, administrateur apostolique du diocèse de Lyon, assisté de Monseigneur Patrick Le Gal, évêque auxiliaire et prêtre référent du Comité de jumelage, Pierre Pouillevet, délégué général du jumelage et Étienne Piquet-Gauthier, directeur de la *Fondation Saint-Irénée.* Sur place, la délégation lyonnaise a été remarquablement guidée par Monseigneur Roukoz Barrak, vicaire général du diocèse d'Antélias et Sœur Yollah Nasr, secrétaire du jumelage, membre de la congrégation des Saints Cœurs.

D'emblée, un constat s'est imposé : la catastrophe survenue à Beyrouth le 4 août a agi comme le révélateur de la gravité de l'effondrement des structures politiques, économiques, monétaires et sociales du Liban, au point qu'aujourd'hui 50 % des Libanais se retrouvent sous le seuil de pauvreté.

Au cours de cette mission, de nombreuses paroisses et écoles ont été visitées. Partout, la *Fondation Saint-Irénée* a constaté les moyens mis en œuvre par les religieux et les laïcs pour soulager les souffrances psychiques et les besoins matériels (aliments, médicaments et hygiène) des plus indigents. Partout, la délégation lyonnaise a constaté le dévouement des congrégations, des directions d'établissements et des enseignants (même très peu payés) pour préserver la scolarisation des enfants que les familles ne peuvent plus assumer financièrement depuis plusieurs années.

Comme l'exprime si bien Sœur Yollah Nasr, dont la congrégation des Saints-Cœurs accueille 27 000 enfants scolarisés dans une trentaine d'établissements : « *Pour les Libanais, l'éducation est le seul trésor que les parents peuvent donner à leurs enfants (…). Moi, en tant que religieuse, je ne parle pas habituellement de l'aide matérielle, mais actuellement elle devient vraiment indispensable pour durer et pour mettre un frein à l'émigration des jeunes.* »

Le soutien financier de la Fondation va se concentrer sur l'aide alimentaire, et les produits d'hygiène de première nécessité et sur les bourses d'enseignement pour miser sur l'éducation de la jeunesse – avenir du Liban ! - avec un contrôle strict de l'emploi des sommes mises à disposition des responsables des paroisses, des centres sociaux et des écoles.

Les collectes affectées en cours

Nous sommes heureux d'accompagner en 2020 plusieurs projets dans leur collecte de fonds. Les frais de gestion perçus sur ces collectes contribuent à rendre un service optimal aux donateurs et aux associations.

Nom de l'association	Descriptif du projet
Culture	
Altercathos	Café culturel à Lyon
Éducation	
Association Familiale Sainte-Marie	Ouverture d'un nouveau lycée à Meyzieu
Solidarité	
Les anciens élèves et amis de Jésus-Marie	Soutenir des orphelins de Mumbai dans leur scolarité
ALSALIB – éduquer pour espérer	Permettre à la jeunesse du Proche-Orient d'avoir accès à une scolarité de qualité
Fonds de dotation Maison des Familles	Soutenir le lancement et le fonctionnement des nouvelles maisons des familles
Marthe et Marie	Accueil de femmes enceintes
ACLAAM	Accueil et accompagnement des familles de réfugiés – fonctionnement

Pose de la première pierre du lycée de Meyzieu

Lyon pour le bien commun :

UNE SOIRÉE DE LEVÉE DE FONDS POUR SOUTENIR DES PROJETS AU SERVICE DU BIEN COMMUN DANS LA RÉGION LYONNAISE

La nuit du bien commun est un évènement organisé depuis 3 ans à Paris et qui s'exporte pour la première fois en 2021 à Lyon. Cette soirée au service des associations permet de mobiliser des fonds pour aider des projets originaux et innovants portés par des structures agissant pour l'intérêt général.

Le principe est simple : 4 minutes pour convaincre !

Les lauréats ont 4 minutes pour présenter leur projet aux donateurs présents dans la salle, soucieux de soutenir la cause de nouveaux projets porteurs de sens. Après chaque pitch, un commissaire-priseur sollicite le public pour concrétiser un don.

Un moment privilégié entre porteurs de projets et bienfaiteurs. La Fondation s'engage à la fois à participer aux frais d'organisation et à soutenir les projets présentés lors de cette soirée inoubliable !

Retenez la date du 6 avril 2021.

› SOUTIEN DE LA FONDATION : 15 000 €

REPORT EN 2021

Lyon, née de la Lumière

LE TEMPS DES BÂTISSEURS

Les représentations du spectacle tant attendu « Lyon, née de la Lumière – le temps des bâtisseurs » qui auraient dû avoir lieu entre octobre et novembre 2020 ont été annulées et le projet a été décalé d'un an en raison des conditions sanitaires. Mais ce n'est que partie remise !

Le spectacle se tiendra aux mêmes dates l'année prochaine, soit du **22 octobre au 11 novembre 2021.** À raison de deux représentations par jour, le spectacle n'a pas fini de faire vibrer les murs de notre cathédrale !

Tous les billets achetés cette année sont bien entendu valables pour la prochaine édition !

Et pour ceux qui n'auraient jamais entendu parler du spectacle jusqu'ici, nous vous le présentons en quelques mots :

Dans un véritable séisme de lumière, le metteur en scène, Damien Fontaine, nous fait remonter le temps du XIVe au IIe siècle après J.-C. Lyon vit à cette époque l'effervescence de croyances plurielles issues du panthéon gallo-romain mais aussi dans la foi des tout premiers chrétiens venus d'Orient. Un amour interdit va alors venir tout bouleverser : celui de la jeune chrétienne, Agathe, pour Lucius, le fils du légat de l'empereur romain...

La Cathédrale, fraîchement rénovée, accueillera pour la première fois un spectacle immersif, articulé autour d'images monumentales à 360 degrés, toutes en illusions d'optiques, de projections et d'effets spéciaux, en musique pour illustrer le jeu de plus de 80 figurants et acteurs.

Billetterie et renseignement sur www.lyonneedelalumiere.com

Éditeur de la publication :
Fondation Saint-Irénée

Directeur de publication :
Mgr Michel Dubost

Directeur de la rédaction :
Étienne Piquet-Gauthier

Ont collaboré à ce numéro :
Étienne Piquet-Gauthier, Roxane Berard, Marie-Ange Denoyel, Pascal Maguesyan, Mona Fourrier, Michel Gauthier, Bertrand Dubost

Imprimé par :
Oza Imprimerie

Création et conception graphique :
alteriade

Dépôt légal :
ISSN 2262-9173

Publication semestrielle - Date de parution :
novembre 2020

Crédits photos :
Pascal Maguesyan, Étienne Piquet-Gauthier, Au tambour !, Solenciel, Marraine & Vous, Tissu solidaire, Entrepreneurs du Monde, Pixabay, Unisoap, Café Joyeux, ANTS, Foyer de Miséricorde, AMEL, Lire pour en Sortir, Anuncio, RCF Lyon, Sport dans la Ville, Obole Digitale, Association Lyon Cathédrale, Matty Al Mache DR.

Laure Burtin, chargée de développement de la Fondation et sa famille sont heureux de vous annoncer la naissance le 23 août de leur troisième enfant Edgar qui porte comme troisième prénom... Irénée !

Nous vous remercions
DE VOTRE SOUTIEN FINANCIER

	Déduction fiscale	Plafond annuel de la déduction du don
Impôt sur le revenu - IR	66 % du montant du don	20 % du revenu imposable*
Impôt sur la Fortune Immobilière - IFI	75 % du montant du don	50 000 €
Impôt sur les sociétés - IS	60 % du montant du don	10 000 € ou 0,5 % du chiffre d'affaire

* L'excédent peut être reporté sur les 5 années suivantes.
CONFORMÉMENT AUX DISPOSITIONS FISCALES EN VIGUEUR

Votre reçu fiscal chez vous en 24 h !

Donnons l'essentiel

Apportez votre soutien
À LA FONDATION SAINT-IRÉNÉE

☐ **Par chèque** à l'ordre de la Fondation Saint-Irénée

☐ **Par virement bancaire**
RIB de la Fondation Saint-Irénée :
IBAN : FR76 3000 3012 0000 0372 6208 237
BIC : SOGEFRPP

☐ **Par carte bancaire** sur le site
www.**fondationsaintirenee**.org

Contact

6 avenue Adolphe Max • 69005 Lyon
04 78 81 48 91 • 06 83 84 58 23
epg@fondationsaintirenee.org
www.fondationsaintirenee.org

AGENDA
LES PROCHAINS ÉVÉNEMENTS
DE LA FONDATION SAINT-IRÉNÉE

PRINTEMPS
Cérémonie des 10 ans de la Fondation
et Remise des prix des Irénée d'Or 2020

12 MARS
Entretiens de Valpré

20 MARS
Run in Spirit

6 AVRIL
Lyon pour le Bien commun

22 OCTOBRE – 11 NOVEMBRE
Spectacle Lyon née de la Lumière à la Cathédrale